



รายงานกิจการเทศบาลตำบลแม่หล่าย ประจำปี ๒๕๕๙

และ แสดงผลการปฏิบัติงานตามนโยบายของ
นายกเทศมนตรีตำบลแม่หล่าย ปีที่ ๔

จัดทำตามความในมาตรา ๔๘ ทศ แห่งพระราชบัญญัติเทศบาล พุทธศักราช ๒๔๗๖

พระบรมราโชวาทของ
พระบาทสมเด็จพระปรมินทร
มหาภูมิพลอดุลยเดช

งานของแผ่นดินนั้นเป็นงานส่วนรวม มีผลเกี่ยวเนื่องถึง
ความเจริญขึ้นหรือเสื่อมลงของบ้านเมืองและสุขทุกข์ของประชาชนทุกคน
ข้าราชการผู้ปฏิบัติบริหารงานของแผ่นดิน จึงต้องสำนึก
ตระหนักในความรับผิดชอบที่มีอยู่
และตั้งใจพยายามปฏิบัติหน้าที่โดยเต็มกำลังความสามารถ
ด้วยความเข้มแข็งสุจริต และด้วยปัญญาวิคิดพิจารณาว่า
สิ่งใดเป็นความเจริญ สิ่งใดเป็นความเสื่อม อะไรเป็นสิ่งที่ต้องทำ
อะไรเป็นสิ่งที่ต้องละเว้นและกำจัด อย่างชัดเจนถูกต้อง

พระบรมราโชวาทของพระบาทสมเด็จพระเจ้าอยู่หัว รัชกาลที่ ๙
พระราชทานแก่ข้าราชการพลเรือน เนื่องในวันข้าราชการพลเรือน
วันอาทิตย์ที่ ๑ เมษายน ๒๕๕๐
ณ พระตำหนักจิตรลดารโหฐาน
วันที่ ๓๑ มีนาคม พุทธศักราช ๒๕๕๐

สารบัญ

	หน้า
พระบรมราโชวาทของพระบาทสมเด็จพระเจ้าอยู่หัว	๑
แสดงผลการปฏิบัติงานของนายกเทศมนตรีตำบลแม่หล่าย	๓
ทำเนียบคณะผู้บริหาร สมาชิกสภาเทศบาลตำบลแม่หล่าย	๔
ทำเนียบสมาชิกสภาเทศบาลตำบลแม่หล่าย	๕
ทำเนียบหัวหน้าส่วนราชการเทศบาลตำบลแม่หล่าย	๖
ข้อมูลพื้นฐานเทศบาลตำบลแม่หล่าย	๗
วิสัยทัศน์การพัฒนาเทศบาลตำบลแม่หล่าย	๑๑
นโยบายผู้บริหาร ยุทธศาสตร์การพัฒนาเทศบาลตำบลแม่หล่าย	๑๓
นโยบายการพัฒนาเทศบาลตำบลแม่หล่ายของผู้บริหาร	๑๔
รางวัลแห่งความภาคภูมิใจ	๒๐
ประมวลภาพกิจกรรม	๒๑
หมายเลขโทรศัพท์	๒๔

รายงานผลการปฏิบัติงาน ปีที่ ๔

ของนายบรรจง ย้พัฒนา นายกเทศมนตรีตำบลแม่หล่าย

รายงานต่อสภาเทศบาลตำบลแม่หล่าย

ในการประชุมสภาเทศบาลตำบลแม่หล่าย สมัยสามัญ สมัยที่ ๒ ครั้งที่ ๑ ประจำปี ๒๕๖๐

เรียน ท่านประธานสภาเทศบาลตำบลแม่หล่าย สมาชิกสภาเทศบาลตำบลแม่หล่าย

ผู้นำหมู่บ้าน / ชุมชน พ่อแม่พี่น้องชาวเทศบาลตำบลแม่หล่ายที่เคารพทุกท่าน

รัฐธรรมนูญแห่งราชอาณาจักรไทย ประเด็นที่กล่าวถึงเสมอคือการกระจายอำนาจ การปกครองสู่ท้องถิ่นมากขึ้น เป้าหมายสำคัญคือการจัดให้ชุมชนท้องถิ่นจัดการตนเอง กล่าวคือ การให้แต่ละภาคส่วนสามารถเรียนรู้สิ่งต่างๆ ได้ด้วยตนเอง เพื่อให้ชุมชนท้องถิ่นน่าอยู่ มีทิศทางการพัฒนาอย่างยั่งยืน

เพราะฉะนั้นจึงอาจกล่าวได้ว่า ความสำเร็จในการสร้างชุมชนท้องถิ่นจัดการตนเอง จะเกิดขึ้นได้ จำเป็นต้องอาศัยสรรพกำลังของทุกภาคส่วนในพื้นที่ ทั้งส่วนของพลเมืองอันประกอบด้วยท้องถิ่น ท้องที่ ผู้นำจิตอาสา และกลุ่มทางสังคมที่อยากจะร่วมมือแก้ปัญหา หน่วยงาน ทั้งในพื้นที่และนอกพื้นที่ ทั้งภาครัฐ ภาคเอกชน ที่อยากจะบูรณาการการทำงานร่วมกัน ส่วนของ ข้อมูลและความรู้ เพราะแต่ละฝ่ายต่างก็มีชุดความรู้ที่แตกต่างกัน หากนำมาประสมประสาน ประกอบกันหรือเชื่อมร้อยกัน ก็จะกลายเป็นข้อมูลที่สมบูรณ์ยิ่งขึ้น ส่วนของการจัดการคือ กระบวนการที่จะทำให้คนและข้อมูลนั้นสามารถขับเคลื่อนงานและกระจายงานออกไปได้ ส่วนของเครือข่ายคือการสร้างการเรียนรู้และขยายการทำงานเพื่อข้อมูลนั้นมีประสิทธิภาพมากยิ่งขึ้น และสุดท้ายคือส่วนของนโยบาย ซึ่งถือเป็นผลงานเชิงรูปธรรมซึ่งจะเป็นต้นแบบที่เครือข่ายและพื้นที่สามารถหยิบนำไปใช้ในอนาคตได้

บทบาทใหม่ที่ท้าทายยิ่งกว่าเดิมคือ การทำให้เห็นนโยบายเกิดการปฏิบัติจริงสามารถ เปลี่ยนความคิดผู้คนเกิดผลเป็นรูปธรรม จนเปลี่ยนเป็นพฤติกรรมที่เหมาะสมและพึงประสงค์ การทำงานนับจากนี้ไปจะประสบผลสำเร็จถึงเป้าหมายไม่ได้เลย หากขาดภาคีเครือข่ายที่ทำงานร่วมกัน อย่างเข้มแข็ง เข้าใจ มีความมุ่งมั่น ในการขับเคลื่อน และไม่เคยหยุดในการก้าวเดินไปข้างหน้า ร่วมกัน ขอขอบคุณทุกภาคีเครือข่ายและทีมงานของเทศบาลตำบลแม่หล่ายครับ



(นายบรรจง ย้พัฒนา)

นายกเทศมนตรีตำบลแม่หล่าย

๒๕ พฤษภาคม ๒๕๖๐

ทำเนียบคณะผู้บริหารเทศบาลตำบลแม่หล่าย



นายบรรจง ย้พัวัดเนา
นายกเทศมนตรีตำบลแม่หล่าย



นายสุเทพ สุมณฑกุล
รองนายกเทศมนตรีตำบลแม่หล่าย

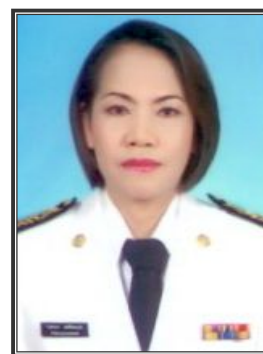

นางนันทน์ภัส สุขสิริสมบูรณ์
รองนายกเทศมนตรีตำบลแม่หล่าย



นางมันทนา จิตตธาตางศ์
เลขานุการนายกเทศมนตรีตำบลแม่หล่าย

ทำเนียบสมาชิกสภาเทศบาลตำบลแม่หล่าย



นายเที่ยง กรุงศรี
ประธานสภาเทศบาลตำบลแม่หล่าย



นายพิรพงศ์ แสงเก่ง
รองประธานสภาเทศบาลตำบลแม่หล่าย



นายต๋อย หงส์บินโบก
สมาชิกสภาเทศบาล เขต ๑



นายสมชาย คุ่มทรัพย์
สมาชิกสภาเทศบาล เขต ๑



นายทองอินทร์ แก้วกา
สมาชิกสภาเทศบาล เขต ๑



นายอดินันท์ หมื่นไธสง
สมาชิกสภาเทศบาล เขต ๑



นายบุญเกียรติ หงส์พิทักษ์ชน
สมาชิกสภาเทศบาล เขต ๑



นายประทีป หล่ายเจ็ด
สมาชิกสภาเทศบาล เขต ๑



นายทองพล รัตนเมืองสอง
สมาชิกสภาเทศบาล เขต ๒



นายพิภาค กรุงศรี
สมาชิกสภาเทศบาล เขต ๒



นายพันธุ์ศักดิ์ ดอกแสง
สมาชิกสภาเทศบาล เขต ๒



นายรัก ชัยชา
สมาชิกสภาเทศบาล เขต ๒

ทำเนียบหัวหน้าส่วนราชการ เทศบาลตำบลแม่หล่าย



นางชมบุญ หมดมลทิน
ปลัดเทศบาล



นายนพดล หล่ายดวงใจ
นักวิชาการตรวจสอบภายในปฏิบัติการ



นางสาวฉวีวรรณ จันทรังกา
หัวหน้าสำนักปลัดเทศบาล



นางรุ่งสิริ เตชะพี
ผู้อำนวยการกองคลัง



นายศานิตย์ ขอบธรรม
ผู้อำนวยการกองช่าง



พันจ่าเอกนพดล พรหมรักษา
ผู้อำนวยการกองสาธารณสุขและสิ่งแวดล้อม



นางสาวสร้อยวีรี เฟ็งเพชร
นักวิชาการศึกษานาญการ รักษาราชการแทน
ผู้อำนวยการกองการศึกษา

ข้อมูลพื้นฐานเทศบาลตำบลแม่หล่าย

ลักษณะที่ตั้ง

เทศบาลตำบลแม่หล่ายเป็นองค์กรปกครองส่วนท้องถิ่นรูปแบบหนึ่ง ซึ่งตั้งอยู่ในพื้นที่ของตำบลแม่หล่าย อำเภอเมืองแพร่ จังหวัดแพร่ ได้รับการยกฐานะจาก “สุขาภิบาลแม่หล่าย” เป็น “เทศบาลตำบลแม่หล่าย” ตามพระราชบัญญัติเปลี่ยนแปลงฐานะของสุขาภิบาลเป็นเทศบาล พ.ศ.๒๕๔๒ ซึ่งได้ประกาศในราชกิจจานุเบกษา เล่ม ๑๖ ตอนที่ ๕ ก วันที่ ๒๔ กุมภาพันธ์ พ.ศ.๒๕๔๒ มีผลตั้งแต่วันที่ ๒๕ พฤษภาคม พ.ศ.๒๕๔๒ และในปี พ.ศ.๒๕๔๗ ได้มีการประกาศยุบรวมเขตสภาตำบลแม่หล่ายร่วมกับเขตเทศบาลตำบลแม่หล่าย ซึ่งได้ประกาศในราชกิจจานุเบกษาทั่วไป เล่มที่ ๑๒๑ ตอนพิเศษ ๑๐๒ วันที่ ๑๕ กันยายน พ.ศ.๒๕๔๗ และมีผลบังคับใช้ตั้งแต่วันที่ประกาศในราชกิจจานุเบกษา

สำนักงานเทศบาลตำบลแม่หล่าย ตั้งอยู่เลขที่ ๕๕ หมู่ที่ ๕ ตำบลแม่หล่าย อำเภอเมืองแพร่ จังหวัดแพร่ อยู่ห่างจากที่ว่าการอำเภอเมืองแพร่ไปทางทิศเหนือประมาณ ๑๒ กิโลเมตร

จำนวนพื้นที่

เทศบาลตำบลแม่หล่ายมีจำนวนพื้นที่ทั้งสิ้น ๑๑.๕๒ ตารางกิโลเมตร หรือ ๘,๔๕๐ ไร่ โดยมีพื้นที่ครอบคลุมตำบลแม่หล่ายเต็มพื้นที่มีอาณาเขตติดต่อ ดังนี้

ทิศเหนือ	ติดต่อเขตตำบลแม่คำมีและตำบลห้วยม้า	อำเภอเมืองแพร่
ทิศตะวันออก	ติดต่อเขตตำบลห้วยม้าและตำบลน้ำซำ	อำเภอเมืองแพร่
ทิศใต้	ติดต่อเขตตำบลน้ำซำและตำบลทุ่งไสล้ง	อำเภอเมืองแพร่
ทิศตะวันตก	ติดต่อเขตตำบลวังหงส์และตำบลแม่ยม	อำเภอเมืองแพร่

จำนวนหมู่บ้าน / ประชากร / เขตการเลือกตั้งท้องถิ่น

หมู่	บ้าน	ชาย	หญิง	รวม	หลังคาเรือน	หมายเหตุ
๑	บ้านบุญเจริญ	245	299	544	266	เขต ๑
๒	บ้านแม่หล่าย	291	353	644	281	เขต ๑
๓	บ้านแม่หล่ายกาซ้อง	255	259	514	227	เขต ๒
๔	บ้านแม่หล่ายกาซ้อง	357	358	715	271	เขต ๒
๕	บ้านเด่นเจริญ	267	289	556	278	เขต ๑
๖	บ้านแม่หล่าย	๒๖๕	320	585	246	เขต ๒
๗	บ้านแม่หล่าย	228	276	504	165	เขต ๒
๘	บ้านบุญเจริญ	207	231	438	144	เขต ๑
	รวม	2,115	2,385	4,500	1,878	๒ เขต

ข้อมูล ณ เดือน เมษายน พ.ศ. ๒๕๖๐

ลักษณะทางภูมิศาสตร์

เทศบาลตำบลแม่หล่าย มีลักษณะพื้นที่ด้านทิศเหนือและทิศใต้เป็นที่ราบ โดยคิดเป็นร้อยละ ๓๐ ของพื้นที่และมีความเหมาะสมในการทำเกษตรกรรม ส่วนทิศตะวันออกเฉียงใต้เป็นเนินเขาเตี้ยๆ โดยคิดเป็นร้อยละ ๓๐ ของพื้นที่ โดยมีลำน้ำไหลผ่านในเขตพื้นที่จำนวน ๓ สาย ได้แก่

๑. แม่น้ำยม ไหลผ่านด้านทิศตะวันตกของเขตเทศบาล
๒. ลำน้ำแม่หล่าย ไหลผ่านจากทิศตะวันออกลงแม่น้ำยมทางด้านทิศตะวันตกของเทศบาล
๓. คลองชลประทาน ไหลผ่านจากทิศเหนือลงสู่ทิศใต้ของเทศบาล

โดยเทศบาลตำบลแม่หล่ายมีพื้นที่สาธารณประโยชน์ (สวนสาธารณะเฉลิมพระเกียรติ ๘๐ พรรษา) ตั้งอยู่ ณ แยกใจไก่แม่หล่าย หมู่ที่ ๕ ซึ่งเป็นที่ตั้งอนุสาวรีย์สองมหาวีรบุรุษเมืองแพะ ปุण्याพลและพระยาเมืองไชย (พระยาศรีสุริยวงศ์)

ด้านเศรษฐกิจ

ประชาชนในเขตเทศบาลตำบลแม่หล่ายประกอบอาชีพด้านต่างๆ ดังนี้

๑. ด้านการเกษตรกรรมโดยมีการปลูกพืช อาทิ ข้าว ถั่วเหลือง ข้าวโพด งา ยาสูบ แตง ผักปลั่ง การประมง การเลี้ยงสัตว์
๒. ด้านการปศุสัตว์ โดยมีการเลี้ยงสัตว์ อาทิ การเลี้ยงไก่ การเลี้ยงโค การเลี้ยงสุกร
๓. ด้านการค้าขายและการบริการโดยมีการประกอบอาชีพ อาทิ การตัดเย็บพรมเช็ดเท้า การเย็บผ้าห่ม การเพาะเห็ด การจักสาน การผลิตน้ำลูกยอ การตัดเย็บเสื้อผ้าหม้อห้อม การให้บริการสูบล้างรถ การค้าขายอาหารและของฝาก

ส่วนราชการต่างๆ

โดยมีหน่วยงานหรือสถานที่ราชการที่ตั้งอยู่ในเขตเทศบาลตำบลแม่หล่าย จำนวน ๑๑ แห่ง ประกอบด้วย

- | | |
|---|--|
| ๑. โรงพยาบาลส่งเสริมสุขภาพตำบลแม่หล่าย | ๕. สำนักงานอุตสาหกรรมจังหวัดแพะ |
| ๒. โรงเรียนบ้านแม่หล่าย (ประชานุสรณ์) | ๑๐. หน่วยบริการประชาชนตำบลแม่หล่าย |
| ๓. โรงเรียนบ้านแม่หล่ายกาซ้อง (ลือราษฎร์อุปถัมภ์) | ๑๑. หน่วยบริการประชาชนทางหลวงแพะ |
| ๔. สำนักงานขนส่งจังหวัดแพะ | ๑๒. ธนาคารเพื่อการเกษตรและสหกรณ์การเกษตร (ธกส.) สาขาย่อยแม่หล่าย |
| ๕. ศูนย์ควบคุมโรคติดต่อฯ โดยแมลง ที่ ๑๐.๕ แพะ | ๑๓. สถานีตำรวจทางหลวง ๖ กองกำกับการตำรวจทางหลวง ๕ กองบังคับการตำรวจทางหลวง |
| ๖. สถานีวิทยุกองทัพอากาศที่ ๓ ส่วนหน้าจังหวัดแพะ | |
| ๗. หมวดการทางแม่หล่าย | |
| ๘. บ้านพักเด็กและครอบครัวจังหวัดแพะ | |

อัตรากำลังพนักงานเทศบาลตำบลแม่หล่าย

เทศบาลตำบลแม่หล่ายมีอัตรากำลังพนักงานเทศบาล จำนวนทั้งสิ้น ๔๕ คน ประกอบด้วย

๑. ข้าราชการ	จำนวน ๒๘ คน
๒. ลูกจ้างประจำ	จำนวน ๒ คน
๓. พนักงานจ้างตามภารกิจ	จำนวน ๑๐ คน
๔. พนักงานจ้างทั่วไป	จำนวน ๕ คน

โดยมี นางชมบุญ หมคมลทิน นักบริหารงานท้องถิ่น ระดับต้น ดำรงตำแหน่ง ปลัดเทศบาลตำบลแม่หล่าย

โดยแบ่งส่วนราชการของเทศบาลออกเป็น ๕ สำนัก/กอง และอีก ๑ หน่วยตรวจสอบ ซึ่งประกอบด้วย

๑. สำนักปลัดเทศบาล มีจำนวนพนักงาน ดังนี้

๑. ข้าราชการ	จำนวน ๖ คน
๒. ลูกจ้างประจำ	จำนวน - คน
๓. พนักงานจ้างตามภารกิจ	จำนวน ๓ คน
๔. พนักงานจ้างทั่วไป	จำนวน ๕ คน

โดยมี นางสาววิวรรธม จันทร์ภา นักบริหารงานทั่วไป ระดับต้น ดำรงตำแหน่ง หัวหน้าสำนักปลัดเทศบาล

๒. กองคลัง มีจำนวนพนักงาน ดังนี้

๑. ข้าราชการ	จำนวน ๗ คน
๒. พนักงานจ้างตามภารกิจ	จำนวน ๑ คน
๓. พนักงานจ้างทั่วไป	จำนวน - คน

โดยมี นางรุ่งสรี เตชะพี นักบริหารการคลัง ระดับต้น ดำรงตำแหน่ง ผู้อำนวยการกองคลัง

๓. กองการศึกษา มีจำนวนพนักงาน ดังนี้

๑. ข้าราชการ	จำนวน ๕ คน
๒. พนักงานจ้างตามภารกิจ	จำนวน ๕ คน

โดยมี นางสาวสร้อยวีร พึ่งเพชร นักวิชาการศึกษานำวิทยากร รักษาราชการแทน ผู้อำนวยการกองการศึกษา

๔. กองสาธารณสุขและสิ่งแวดล้อม มีจำนวนพนักงาน ดังนี้

๑. ข้าราชการ	จำนวน ๓ คน
๒. ลูกจ้างประจำ	จำนวน ๒ คน
๓. พนักงานจ้างตามภารกิจ	จำนวน ๑ คน
๔. พนักงานจ้างทั่วไป	จำนวน ๓ คน

โดยมี พันจ่าเอกนพดล พรหมรักษา นักบริหารงานสาธารณสุข ระดับต้น ดำรงตำแหน่ง ผู้อำนวยการกองสาธารณสุขและสิ่งแวดล้อม

๕. กองช่าง มีจำนวนพนักงาน ดังนี้

- | | |
|-------------------------|------------|
| ๑. ช่างราชการ | จำนวน ๕ คน |
| ๒. พนักงานจ้างตามภารกิจ | จำนวน - คน |
| ๓. พนักงานจ้างทั่วไป | จำนวน ๑ คน |

โดยมี นายศานิตย์ ขอบธรรม นักบริหารงานช่าง ระดับต้น ดำรงตำแหน่ง ผู้อำนวยการกองช่าง

๖. หน่วยตรวจสอบภายใน มีจำนวนพนักงาน ดังนี้

- | | |
|---------------|------------|
| ๑. ช่างราชการ | จำนวน ๑ คน |
|---------------|------------|

โดยมี นายนพดล หล่ายดวงใจ เป็น นักวิชาการตรวจสอบภายในปฏิบัติการ

ข้อมูล ณ เดือน เมษายน พ.ศ. ๒๕๖๐

รายชื่อกำนัน/ผู้ใหญ่บ้านตำบลแม่หล่าย

หมู่ที่ ๑ บ้านบุญเจริญ	นางอรสา ยอดสาร	ผู้ใหญ่บ้าน
หมู่ที่ ๒ บ้านแม่หล่าย	นายสัมพันธ์ เครื่องสนุก	กำนันตำบลแม่หล่าย
หมู่ที่ ๓ บ้านแม่หล่ายกาซ้อง	นางสุจิรา พุเต็มวงศ์	ผู้ใหญ่บ้าน
หมู่ที่ ๔ บ้านแม่หล่ายกาซ้อง	นายผดุง เต่าทอง	ผู้ใหญ่บ้าน
หมู่ที่ ๕ บ้านเด่นเจริญ	นายนรินทร์ มะยาระ	ผู้ใหญ่บ้าน
หมู่ที่ ๖ บ้านแม่หล่าย	นายอนุชิต เหมือนหม้อ	ผู้ใหญ่บ้าน
หมู่ที่ ๗ บ้านแม่หล่าย	นายวรินทร์ อินกันยา	ผู้ใหญ่บ้าน
หมู่ที่ ๘ บ้านบุญเจริญ	นายอุดร กำพิล	ผู้ใหญ่บ้าน

วิสัยทัศน์การพัฒนาเทศบาลตำบลแม่หล่าย



**“คุณภาพชีวิตดีถ้วนหน้า
เป็นแหล่งรวมผลิตภัณฑ์ชุมชนที่ได้มาตรฐาน
เป็นศูนย์การเรียนรู้เศรษฐกิจพอเพียงระดับประเทศ
ชุมชนมีความพร้อมสู่ประชาคมอาเซียน”**

สถานะการคลัง

ปีงบประมาณ	ประมาณการรายรับ	รายรับจริง	รายจ่ายจริง
พ.ศ.๒๕๕๕	๓๓,๒๙๓,๕๐๐.๐๐	๓๔,๗๐๐,๖๙๐.๙๘	๓๐,๗๖๙,๗๙๗.๒๙
พ.ศ.๒๕๕๖	๓๑,๒๙๐,๕๐๐.๐๐	๔๐,๑๑๗,๑๖๑.๒๔	๒๖,๑๑๙,๙๓๑.๖๐
พ.ศ.๒๕๕๗	๓๓,๐๐๐,๐๐๐.๐๐	๓๓,๙๒๑,๐๕๗.๔๑	๓๒,๕๑๘,๐๒๑.๖๐
พ.ศ.๒๕๕๘	๓๓,๓๐๐,๐๐๐.๐๐	๓๔,๐๓๕,๐๔๓.๕๔	๒๙,๐๑๑,๘๗๖.๘๕
พ.ศ.๒๕๕๙	๓๓,๕๐๐,๐๐๐.๐๐	๓๓,๔๘๖,๕๗๐.๓๕	๒๗,๓๕๙,๖๕๙.๗๗

งบประมาณรายรับ – รายจ่าย
ประจำปีงบประมาณ พ.ศ. ๒๕๕๕
เทศบาลตำบลแม่หล่าย อำเภอเมืองแพร่ จังหวัดแพร่

รายรับ

รายการ	ประมาณการรายรับ ปีงบประมาณ พ.ศ. ๒๕๕๕	รายรับจริง ปีงบประมาณ พ.ศ. ๒๕๕๕
๑. หมวดภาษีอากร	๗๓๐,๐๐๐.๐๐	๗๓๘,๗๐๒.๕๕
๒. หมวดค่าธรรมเนียม ค่าปรับและค่าใบอนุญาต	๔๓๗,๐๐๐.๐๐	๑,๔๐๑,๕๕๖.๘๒
๓. หมวดรายได้จากทรัพย์สิน	๘๐๐,๐๐๐.๐๐	๖๑๕,๗๒๖.๖๘
๔. หมวดรายได้จากสาธารณูปโภคและการพาณิชย์	๘๕๐,๐๐๐.๐๐	๕๐๑,๖๗๐.๐๐
๕. หมวดรายได้เบ็ดเตล็ด	๐.๐๐	๒๘,๕๔๐.๐๐
๖. หมวดรายได้จากทุน	๓,๐๐๐.๐๐	๖,๐๐๐.๐๐
๗. รายได้จากรัฐบาลเก็บแล้วจัดสรรให้องค์กรปกครองส่วนท้องถิ่น	๒๐,๖๘๐,๐๐๐.๐๐	๒๑,๘๐๕,๗๓๖.๐๐
๘. รายได้จากรัฐบาลอุดหนุนให้องค์กรปกครองส่วนท้องถิ่น	๑๐,๐๐๐,๐๐๐.๐๐	๗,๕๗๕,๗๕๗.๐๐
รวม	๓๓,๕๐๐,๐๐๐.๐๐	๓๓,๔๘๖,๕๗๐.๓๕

รายจ่าย

รายการ	ประมาณการรายจ่าย ปีงบประมาณ ปี พ.ศ. ๒๕๕๕	รายจ่ายจริง ปีงบประมาณ ปี พ.ศ. ๒๕๕๕
๑. รายจ่ายงบกลาง	๑,๗๓๘,๑๖๐.๐๐	๑,๕๗๒,๘๐๑.๒๐
๒. หมวดเงินเดือน (ฝ่ายการเมืองและฝ่ายประจำ)	๑๓,๖๖๐,๔๔๐.๐๐	๑๓,๑๓๘,๒๘๕.๐๐
๓. หมวดค่าตอบแทนใช้สอยและวัสดุ	๕,๓๔๕,๑๐๐.๐๐	๕,๑๕๕,๒๒๗.๕๗
๔. หมวดค่าสาธารณูปโภค	๑,๕๔๗,๐๐๐.๐๐	๕๕๗,๔๐๘.๕๑
๕. หมวดเงินอุดหนุน	๒,๕๕๐,๐๐๐.๐๐	๒,๕๓๓,๒๖๓.๔๕
๖. หมวดค่าครุภัณฑ์ที่ดินและสิ่งก่อสร้าง	๔,๒๓๕,๗๐๐.๐๐	๓,๕๕๘,๖๗๐.๐๐
๗. หมวดรายจ่ายอื่นๆ	๑๕,๐๐๐.๐๐	๐.๐๐
รวม	๓๓,๕๐๐,๐๐๐.๐๐	๒๗,๓๕๕,๖๕๕.๖๓

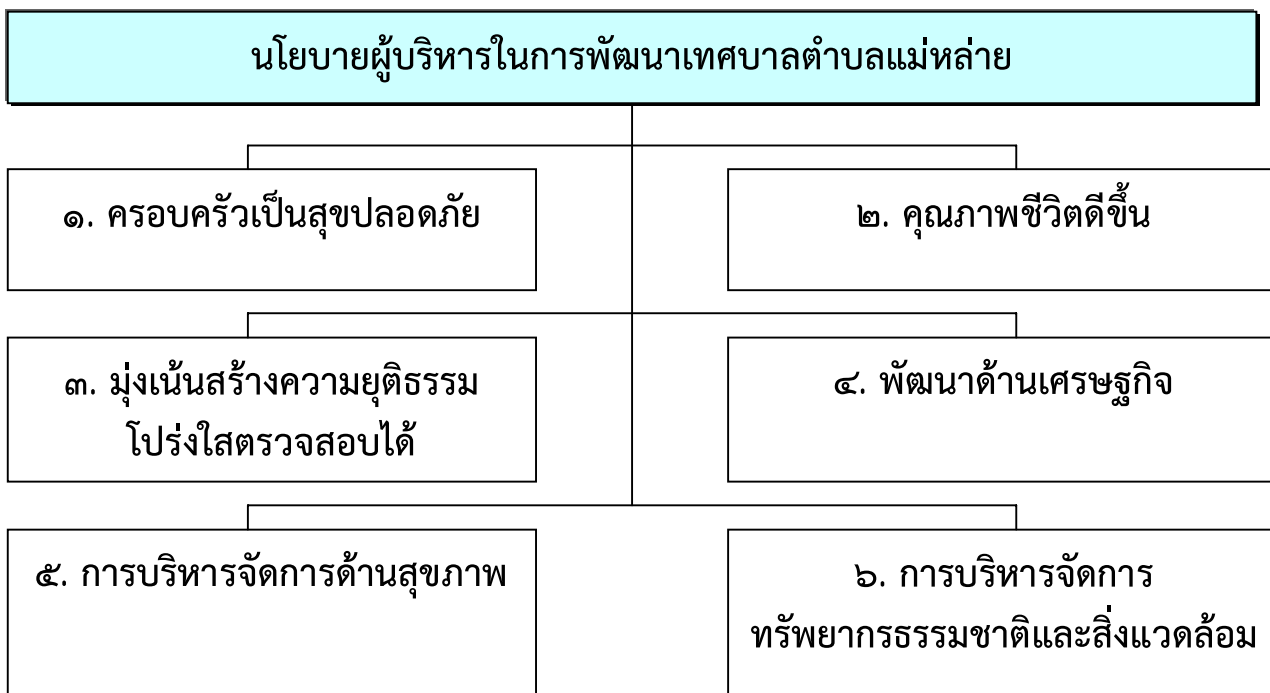

ยุทธศาสตร์การพัฒนาเทศบาลตำบลแม่หล่าย

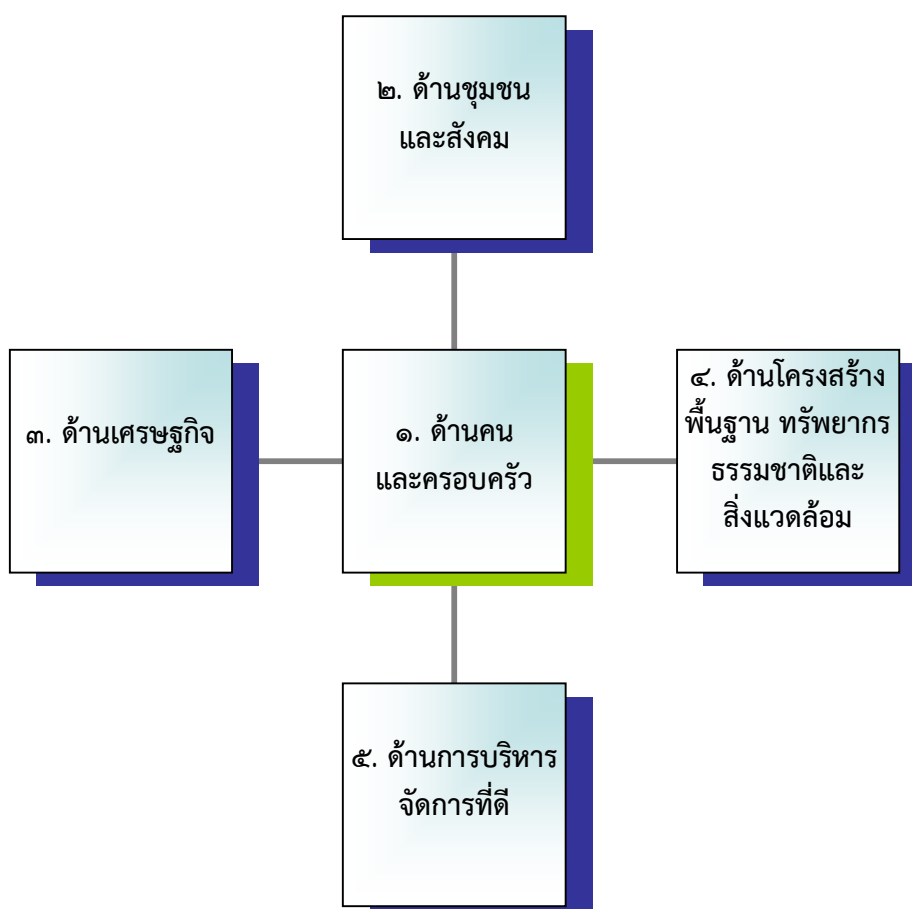

นโยบายการพัฒนาเทศบาลตำบลแม่หล้าของผู้บริหาร

๑. ครอบครัวยุคใหม่เป็นสุขปลอดภัย

พัฒนาเมืองน่าอยู่ ชุมชนน่าอยู่ เพิ่มประสิทธิภาพและยกระดับคุณภาพโครงสร้างพื้นฐาน

๑.๑ ขยายเขตไฟฟ้าและไฟฟ้าสาธารณะให้ทั่วถึงครอบคลุม ทุกหมู่บ้าน/ชุมชน ควบคู่ไปกับการพัฒนาระบบสาธารณูปโภค บริการสาธารณะและสภาพแวดล้อมให้มีสุขลักษณะมีความสะดวกสบายเป็นระเบียบสวยงาม เมืองมีระเบียบ คนมีวินัย และมารยาททางสังคมที่ดี เคารพสิทธิซึ่งกันและกัน รวมทั้งการใช้ประโยชน์ในทรัพย์สิน ความปลอดภัยของประชาชน เพื่อให้บรรลุวัตถุประสงค์ของการผังเมือง

๑.๒ ชุมชนปลอดภัยโดยการส่งเสริมบทบาท อปพร. และอาสาสมัครต่างๆ ให้มีส่วนร่วมในการพัฒนาช่วยเหลือบรรเทาอุบัติเหตุต่างๆ และการรักษาความปลอดภัยในหมู่บ้าน / ชุมชน พัฒนาศูนย์กู้ชีพให้มีมาตรฐาน

๑.๓ พัฒนาแหล่งน้ำให้เป็นแหล่งท่องเที่ยวควบคู่ไปกับการเกษตร

๑.๔ องค์กรแห่งการเรียนรู้และพัฒนา

- บุคลากรได้รับการพัฒนาศักยภาพและขวัญกำลังใจ ในการทำงาน การเรียนรู้ร่วมกัน พัฒนาขีดความสามารถ
- มีการพัฒนาระบบและวิธีการทำงาน โดยเน้นการบูรณาการทั้งข้อมูลคนและงาน รวมทั้งการทำงานเป็นทีม แลกเปลี่ยนองค์ความรู้ ประสบการณ์และทักษะร่วมกัน เพื่อให้ทันต่อสภาวะการเปลี่ยนแปลงและการแข่งขัน
- สนับสนุนพัฒนาศูนย์การเรียนรู้ เพื่อการเรียนรู้ตลอดชีวิต นำไปสู่ตำบลต้นแบบและตำบลสุขภาวะ ศูนย์พัฒนาเด็กเล็กมีมาตรฐาน

๑.๕ ป้องกันและช่วยเหลือเด็กและผู้หญิงจากปัญหาความรุนแรงในครอบครัว โดยสนับสนุนการศึกษาแก่นักเรียนที่ยากจนได้มีโอกาสศึกษาต่อในระดับที่สูงขึ้น

๑.๖ ครอบครัวมั่นคง สังคมมีคุณภาพ และมีความเอื้ออาทรซึ่งกันและกัน



๒. คุณภาพชีวิตดีขึ้น

เสริมสร้างความเข้มแข็งของชุมชน ความผูกพันเอื้ออาทรช่วยเหลือกันด้วยกระบวนการมีส่วนร่วม

๒.๑ ส่งเสริมการพัฒนาคน การคุ้มครองทางสังคมและการสงเคราะห์คนชรา ผู้พิการและผู้ด้อยโอกาสให้ครอบคลุมทั่วถึง เพื่อให้เกิดคุณภาพชีวิตที่ดีสามารถอยู่ร่วมกับสังคมได้ มีสวัสดิการและการคุ้มครองสิทธิอย่างเท่าเทียมกัน

๒.๒ พัฒนาการศึกษารวมทั้งในระบบ และนอกระบบ รวมทั้งการศึกษาตามอัธยาศัยเพื่อพัฒนาศักยภาพและกระบวนการเรียนรู้ให้ได้มาตรฐานและสอดคล้องกับ โครงสร้างการผลิตและเทคโนโลยีที่เปลี่ยนแปลงไป ส่งเสริมการเรียนรู้อย่างทั่วถึงและเท่าเทียมกัน

๒.๓ พัฒนาศูนย์กีฬาตำบลเพื่อส่งเสริมให้เด็ก เยาวชน และประชาชนได้ฝึกทักษะและพัฒนาสู่ความเป็นเลิศ มีจิตใจเป็นนักกีฬา สามารถเปลี่ยนพฤติกรรมเสี่ยงให้เป็นพฤติกรรมที่เหมาะสม เป็นบุคคลที่มีคุณภาพ มีบุคลิกภาพที่ดี เป็นกำลังสำคัญของชาติและท้องถิ่นต่อไป

๒.๔ ส่งเสริมกิจกรรมผู้สูงอายุที่สร้างโอกาสการพบปะสังสรรค์ฟื้นฟูสุขภาพ และร่วมกิจกรรมตามความสนใจ ทำให้คนมีสุขภาพดีทั้งกายและใจ

๒.๕ ส่งเสริมกิจกรรมด้านดนตรี ศิลปวัฒนธรรม เพื่อสืบทอดและเสริมสร้างสุขภาพจิตที่ดี เมืองมีชีวิตชีวา ไม่เงียบเหงาโดยมีกิจกรรมที่ช่วยสร้างเสริมความรื่นรมย์และมีพื้นที่สำหรับพลเมืองได้พบปะพูดคุยแสดงความคิดเห็นได้โดยเสรีภายใต้ขอบเขตของกฎหมาย



๓. มุ่งเน้นสร้างความยุติธรรมโปร่งใสตรวจสอบได้

เสริมสร้างวัฒนธรรมทางการเมืองแบบมีเหตุมีผล ยึดมั่นในหลักปรัชญาทางการเมือง เพื่อให้เกิดสังคมที่พึงประสงค์

๓.๑ เคารพในศักดิ์ศรีของความเป็นมนุษย์

๓.๒ ส่งเสริมยกย่องให้ทุกคนทำความดี

๓.๓ ส่งเสริมระบอบประชาธิปไตยที่เน้นการมีส่วนร่วมและบทบาทของประชาชนให้มากที่สุด ด้วยความเสมอภาคเท่าเทียมกัน ทำให้ประชาชนมีความรู้ ความเข้าใจการเมือง ด้วยการอบรมกลุ่มเอกลาทางการเมือง

๓.๔ ส่งเสริมหลักธรรมาภิบาลโดยเปิดโอกาสให้มีการตรวจสอบการใช้อำนาจรัฐของภาคประชาชน เพื่อมุ่งให้เกิดประโยชน์สุขแก่ประชาชน เกิดความพึงพอใจและมีวิธีการจัดการที่ดีตามกระบวนการประชาธิปไตย เช่น การไกล่เกลี่ย ประนีประนอม การทำประชาพิจารณ์ เพื่อให้สอดคล้องกับการเปลี่ยนแปลงและการพัฒนาโดยรวมซึ่งตั้งอยู่บนพื้นฐานของการมองโลก ของความเป็นจริง

๓.๕ ส่งเสริมแนวคิด "ประชาสังคม" ที่ให้ประชาชนมีจิตสำนึกร่วมกันซึ่งแสดงถึงความร่วมมือกัน โดยผ่านองค์กรที่หลากหลาย เพื่อร่วมรับผิดชอบต่อสังคมในฐานะพลเมือง



๔. พัฒนาด้านเศรษฐกิจ

ส่งเสริมกระบวนการเรียนรู้และการมีส่วนร่วมในการพัฒนากลุ่มอาชีพ ตามความต้องการของชุมชนทั้งอาชีพหลัก อาชีพรองและอาชีพเสริม

๔.๑ ส่งเสริมอาชีพให้แก่ประชาชนเพื่อเพิ่มรายได้ สามารถพึ่งตนเองได้

๔.๒ ส่งเสริมการรวมกลุ่มวิสาหกิจชุมชนและกลุ่มอาชีพต่างๆ เพื่อพัฒนาคุณภาพและศักยภาพให้ดียิ่งขึ้น

๔.๓ ขยายเครือข่ายการตลาดให้กว้างขวางมากยิ่งขึ้น

๔.๔ พัฒนาแหล่งน้ำเพื่อการเกษตร เกษตรกรรมปลอดภัย เกษตรอินทรีย์ และโครงการอันเนื่องมาจากพระราชดำริเศรษฐกิจพอเพียง เพื่อเสริมสร้างรากฐานของสังคมให้เข้มแข็ง

๔.๕ ส่งเสริมแนวคิด ลดรายจ่าย เพิ่มรายได้ สนับสนุนทุน (โอกาส) และเสริมสร้างทฤษฎีใหม่ โดยการใช้เทคนิคในการให้การศึกษแก่ชุมชน ที่หลากหลายตามความเหมาะสม



๕. การบริหารจัดการด้านสุขภาพ

โดยมุ่งหวังให้ประชาชนสามารถพึ่งตนเองด้านสุขภาพได้และมีสุขภาพดีถ้วนหน้า

๕.๑ พัฒนาเพิ่มพูนความรู้ ความสามารถและทักษะให้กับ อสม. กรรมการหมู่บ้าน/ชุมชน ผู้นำองค์กรชุมชน ประชาคม ประชาชนทั่วไป เด็กและเยาวชนรวมถึงผู้ด้อยโอกาสให้มีส่วนร่วมในการดูแลสุขภาพตนเอง ครอบครัว ชุมชน และสังคม สามารถสื่อสารทางด้านสุขภาพอย่างมีประสิทธิภาพยิ่งขึ้น

๕.๒ เสริมสร้างจิตสำนึกการมีส่วนร่วมในการดำเนินงานด้านสาธารณสุขและการป้องกันแก้ไขปัญหาโรคติดต่อ โรคระบาด การรณรงค์ลดความเสี่ยงจากผู้ป่วยเรื้อรังโดยคำนึงถึงการมีส่วนร่วมของภาคีเครือข่ายและกระบวนการเรียนรู้ร่วมกันเสมอ

๕.๓ ประสานและบูรณาการงานที่สอดคล้องเกื้อกูลผสมกลมกลืนกันทุกภาคส่วน เพื่อให้การบริหารงานมีประสิทธิภาพสูงสุด

๕.๔ สนับสนุนและเสริมสร้างความเข้มแข็งของครอบครัว และชุมชนให้มีส่วนร่วมในการป้องกันและแก้ไขปัญหา

๕.๕ ส่งเสริมและปลูกฝังเยาวชนรักสุขภาพและห่างไกลยาเสพติด โดยใช้เทคนิคต่าง ๆ อย่างถูกต้องและเหมาะสม



๖. การบริหารจัดการทรัพยากรธรรมชาติและสิ่งแวดล้อม

เพื่อให้เอื้อต่อการใช้ประโยชน์ และการอนุรักษ์ฟื้นฟูให้มีความ อุดมสมบูรณ์ รักษาสมดุล ดังนี้

๖.๑ ส่งเสริมการใช้ทรัพยากรน้ำอย่างมีประสิทธิภาพ

๖.๒ ฟื้นฟูทรัพยากรดินให้สามารถใช้ประโยชน์เพิ่มผลผลิตทางการเกษตร

๖.๓ ส่งเสริมการอนุรักษ์และใช้พลังงานอย่างประหยัดและมีประสิทธิภาพรวมถึงการใช้เทคโนโลยีพลังงานทดแทนในชุมชนอันนำไปสู่การพึ่งพาตนเองด้านพลังงาน

๖.๔ ปรับปรุงภูมิทัศน์ และเพิ่มพื้นที่สีเขียวเพื่อลดมลภาวะทางอากาศและฟื้นฟูความสะอาดของแม่น้ำลำคลอง การจัดการมลพิษไม่ให้เกินมาตรฐาน



รางวัลแห่งความภาคภูมิใจ

รางวัลองค์การที่มีกิจกรรมทางสังคมดีเด่น

เนื่องในโอกาสวันสังคมสงเคราะห์แห่งชาติและวันอาสาสมัครไทย พุทธศักราช ๒๕๕๘ คณะกรรมการส่งเสริมการจัดสวัสดิการสังคมแห่งชาติ และกระทรวงการพัฒนาสังคมและความมั่นคงของมนุษย์ ร่วมกับสภาสังคมสงเคราะห์แห่งประเทศไทย ในพระบรมราชูปถัมภ์ โดยพระเจ้าวรวงศ์เธอ พระองค์เจ้าโสมสวลี พระวรราชทินนิตตามาตุ เสด็จเป็นองค์ประธานในพิธี ประทานโล่เกียรติคุณ เมื่อวันที่ ๒๑ ตุลาคม ๒๕๕๘ ณ ศูนย์แสดงสินค้าและการประชุมอิมแพค เมืองทองธานี



ประมวลภาพกิจกรรม/ผลงาน เทศบาลตำบลแม่หล่าย
ประจำปีงบประมาณ พ.ศ. ๒๕๕๕

โครงการแข่งขันกีฬาสามัคคีสัมพันธ์ร่วมพลังสร้างสุขภาพ



กิจกรรมรณรงค์ป้องกันโรคไข้เลือดออก



ประมวลภาพกิจกรรม/ผลงาน เทศบาลตำบลแม่หล่าย
ประจำปีงบประมาณ พ.ศ. ๒๕๕๕

โครงการเทศบาลเคลื่อนที่



โครงการจัดกิจกรรมผู้สูงอายุตำบลแม่หล่าย



**ประมวลภาพกิจกรรม/ผลงาน เทศบาลตำบลแม่หล่าย
ประจำปีงบประมาณ พ.ศ. ๒๕๕๕**

กิจกรรมปลูกต้นไม้เฉลิมพระเกียรติฯ



**กิจกรรมปั่นเฉลิมพระเกียรติ ๑๒ สิงหาคม
และโครงการคลินิกเกษตรเคลื่อนที่ในพระราชานุเคราะห์ฯ**



หมายเลขติดต่อภายในสำนักงานเทศบาลตำบลแม่หล่าย

นายกเทศมนตรี	๑๑๑
รองนายกเทศมนตรี คนที่ ๑	๑๑๒
รองนายกเทศมนตรี คนที่ ๒	๔๐๑
ปลัดเทศบาล	๑๐๕

สำนักปลัดเทศบาล

โอเพอร์เรเตอร์ / งานประชาสัมพันธ์	๐ / ๑๐๑
หัวหน้าสำนักปลัดเทศบาล	๑๐๒
งานวิเคราะห์นโยบายและแผน	๑๐๓
งานการเจ้าหน้าที่	๑๐๔
งานกิจการสภา	๑๐๖
งานป้องกันและบรรเทาสาธารณภัย	๑๑๔ / ๑๑๖
งานนิติการ / หน่วยตรวจสอบภายใน	๔๐๖

กองคลัง

ผู้อำนวยการกองคลัง	๒๐๑
งานการเงินและบัญชี (๑)	๒๐๒
งานการเงินและบัญชี (๒)	๒๐๓
งานพัสดุและทรัพย์สิน (๑)	๒๐๕
งานพัสดุและทรัพย์สิน (๒)	๒๐๔
งานพัฒนาและจัดเก็บรายได้	๒๐๖

กองช่าง

ผู้อำนวยการกองช่าง	๓๐๑
งานธุรการ	๓๐๒

กองการศึกษา

ผู้อำนวยการกองการศึกษา (รักษาการ)	๔๐๑
ห้องเรียน (๑)	๔๐๒
ห้องเรียน (๒)	๔๐๓

กองสาธารณสุขและสิ่งแวดล้อม

ผู้อำนวยการกองสาธารณสุขฯ	๔๐๕
งานธุรการ	๑๑๒

งานธุรการ

งานพัฒนาชุมชน	๔๐๔
---------------	-----

หมายเลขโทรศัพท์สำนักงาน ๐๕๔-๖๕๒๖๖๐, ๐๕๔-๖๕๒๖๖๑ / โทรสาร ต่อ ๑๑๕

โทรศัพท์มือถืองานป้องกันฯ ๐๘๕-๕๕๖๑๔๔๓

คณะผู้จัดทำ

ที่ปรึกษา

นายบรรจง ย้พัฒนา	นายกเทศมนตรีตำบลแม่หล่าย
นายสุเทพ สุ่มณฑกุล	รองนายกเทศมนตรีตำบลแม่หล่าย
นางนันทน์ภัส สุขสิริสมบูรณ์	รองนายกเทศมนตรีตำบลแม่หล่าย
นางมันทนา จิตตชาดาพงศ์	เลขาธิการนายกเทศมนตรีตำบลแม่หล่าย

บรรณาธิการ

นางชมบุญ หมดมลทิน	ปลัดเทศบาลตำบลแม่หล่าย
-------------------	------------------------

กองบรรณาธิการ

นางสาวฉวีวรรณ จันทร์กา	หัวหน้าสำนักปลัดเทศบาล
นางรุ่งสิริ เตชะพี	ผู้อำนวยการกองคลัง
นายศานิตย์ ชอบธรรม	ผู้อำนวยการกองช่าง
พันจ่าเอกนพดล พรมรักษา	ผู้อำนวยการกองสาธารณสุขและสิ่งแวดล้อม
นางสาวสร้อยวีรี เฟ็งเพชร	รักษาราชการแทนผู้อำนวยการกองการศึกษา

ฝ่ายจัดทำเอกสารและประชาสัมพันธ์

นางสาวฉวีวรรณ จันทร์กา	หัวหน้าสำนักปลัดเทศบาล
นายศราวุธ ถิ่นทิพย์	นักวิเคราะห์นโยบายและแผนชำนาญการ
นายอลงกรณ์ แสงพานิชย์	เจ้าพนักงานธุรการชำนาญงาน

เจ้าของ

สำนักงานเทศบาลตำบลแม่หล่าย
 ๕๕ หมู่ที่ ๕ ตำบลแม่หล่าย อำเภอเมืองแพร่ จังหวัดแพร่ ๕๔๐๐๐
 โทร. (๐๕๔) ๖๕๒๖๖๐, ๖๕๒๖๖๑ โทรสาร ต่อ ๑๑๕
 Email: maelaicity@hotmail.com
 Website: www.maelai.go.th